

2025 年度



# 入園のしおり

## ～重要事項説明書～



学校法人 佐賀ルーテル学園  
幼保連携型認定こども園

唐津ルーテルこども園

住 所 唐津市坊主町463  
TEL 0955-72-2518  
FAX 0955-58-9324  
H P <http://www.ruteru-k.com/>



# 幼保連携型認定こども園とは？



## 【幼保連携型 認定こども園】

### 幼稚園の機能

【教育標準時間認定】  
満3歳以上で、  
教育を希望される方  
(1号認定)

☆教育標準時間認定  
で且つ就労等により  
預かり保育利用を希  
望される方。  
(新2号認定)

就学前の子どもの  
幼児教育・保育

地域における  
子育て支援

幼稚園・保育園双方の機能を持ち、  
家庭環境を問わず0~5歳児を受け入れ、  
地域における子育て支援機能を兼ね備えた施設。

それぞれが別々に行うのではなく、  
一体として捉えて提供する



### 保育園の機能

【満3歳以上・保育認定】  
満3歳以上で、「保育の  
必要な事由」に該当し、  
こども園の保育を希望  
される方。(2号認定)

【満3歳未満・保育認定】  
満3歳未満で、「保育の  
必要な事由」に該当し、  
こども園の保育を希望  
される方。(3号認定)

認定にかかわらず、各学年（年齢）、発達に添ったカリキュラムで教育・保育を行っています。

### 1号認定

満3歳~5歳児で、  
教育を希望する方

#### (新2号認定)

3歳~5歳で教育を希望し、且つ就労等  
により、預かり保育を必要とする方

### 2号認定

3歳~5歳児で  
教育及び保育を  
必要とする方

### 3号認定

0歳~2歳児で  
保育を必要とする方

## 子育て支援

めぐみプレ保育  
(2歳児未就園児対象)

にじ  
(1・2歳児親子対象)

こひつじ  
(0歳児親子対象)

○オープンスペース  
(未就園児親子対象の園開放)

○オープンcafé  
(未就園児親子・プレママ 相談会)

○ミニミニBirthday

○ほっとヨガ

Osukusuku  
(発育測定)

### 一時預かり

未就園児で保育が必要な方  
・月に14日まで利用可能

※ただし園の定員の空状況に  
より、受け入れができない場  
合があります。



## 【唐津ルーテルこども園のこども像】

『神様と人に愛され、

ともに育ちあう感性豊かなこども』



### あなたは大切な人、神様の宝です

1953年(昭和28年)、この唐津の地に『唐津ルーテル幼稚園』として設立され、長きに渡り、キリスト教保育の園として歩んできました。2013年(平成25年)4月1日より、根底に流れるキリスト教精神を受け継ぎ、新しく認可保育園をプラスした「幼保連携型認定こども園」として歩みが始まりました。神様の守りの中で、ひとりひとりの子どもたちが、心身ともに健やかに成長し、神と人に愛される人間として育つことを願って保育をしています。

子どもたちは毎日のお祈りや礼拝を通して、神様の大きな愛を知り、信頼・感謝・喜び・感動、そして人への愛が育ちます。

子育て中の家族にとっても、よき支えとなり、安心して子育てができる環境作りを心掛けています。

子どもはご家庭から託された大切な宝であり、それと同時に神様からお預かりしたかけがえのない命です。入園の出会いの日から卒園まで、心を尽くして保育をいたします。

## 【教育・保育方針】

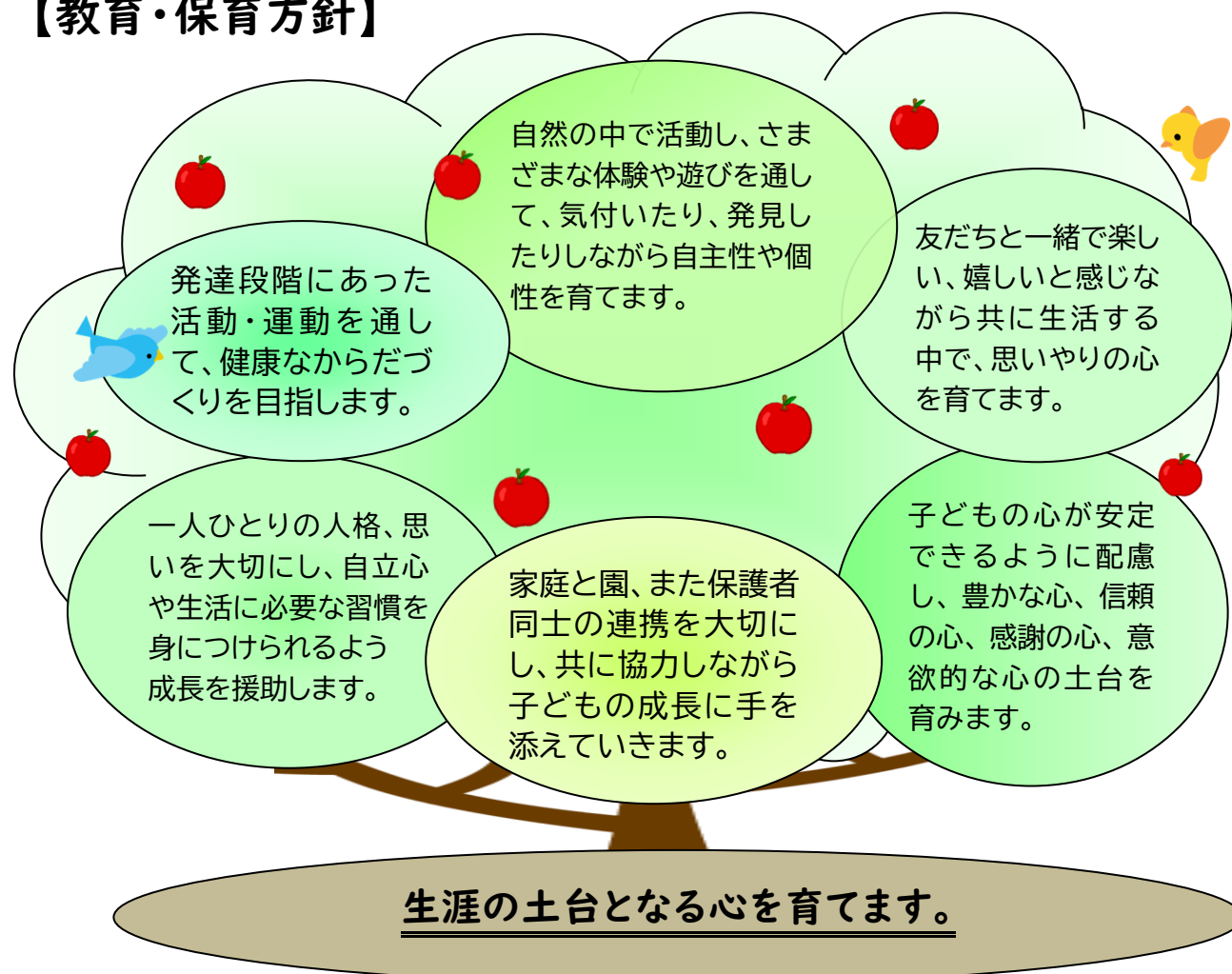



## ～自分で考えて、判断し決めることを大切に～

日常の生活やあそびの中で子どもたちが「自分で決める」ことを大切にしています。

乳児の時から、食事や着脱、あそびを自分で選び、自分でしようとする気持ちを受けとめ、援助をしています。子どもたちの発達や要求は、同じではありません。一人ひとりに合わせた適切な援助が必要です。生活の中での子どもたちのサインをよく見て受けとめ、そのサインに応えられるようにしていきたいと思っています。

ありのままの自分を温かく受け止められ、「大丈夫だよ」「自分で決めていいよ」という大人がいることで、安心感・信頼感が育ち、自発的に物事に取り組めるようになっていきます。

神様の愛に根ざした安心感の中で、人格形成の土台となる乳幼児期を、大切に細やかに関わっていきたいと思っています。

## 0歳児から5歳児までの年齢に応じた「食育」



### 【食べるって楽しいね】

食べることが楽しい！と感じられるよう、栄養のバランスだけでなく、彩りや環境なども考えながら食べる意欲につながるようにしています♪  
発達段階に応じて、しっかり噛むこと、姿勢やマナーにも気を付けています。  
年長になると、月1～2回、自分でおにぎりを握って食べる経験もします。



### 【唐津のものを】

地産地消の考えのもと、佐賀・唐津の安全で豊富な農産物、米・肉・魚・果物などできるだけ地元のものを取り入れ、季節に合わせて作っています！



### 【旬のものをいただく】

いちご摘み、よもぎ摘み、サクランゴ摘みや芋苗植え、芋ほり、ミニトマト・ピーマン・なす・オクラなどの栽培、収穫を通して、旬の野菜を知り、調理をしたり味わう経験を！

いろいろな食べ物を与えてくださる神様に感謝し、材料を提供してくださる方や給食を作ってください方への感謝の気持ちを大切にしています。給食を提供する上で大切なことは家庭との連携です。小さな変化もよく見ながら、情報を共有し、子どもたちの心と体の成長に手を添えていきます。当園は、自園給食です。上記のことを考えながら心を込めて準備し、子どもたちの心と体の育ち、食べることへの関心につながるようにしています。

### 弁当の日

3歳以上児は、月に一度の「弁当の日」があります。心をこめて作ってくださった弁当は、子どもたちにとって宝物です。「弁当の日」には、子どもたちの好きな物、一緒に買い物に行って相談して作った物などを、たっぷりの愛情と共に詰めていただいています。



# 大切にしていること

## 『あそびがまなび』

運動能力の発達、心の発達においてあそびが大切です。  
子どもが自分であそびを見つけ、選び、わくわくしながら関わり、  
試行錯誤し、繰り返しチャレンジしながら学んでいきます。  
多くのあそびは子どもにとっての重要な探索活動です。  
まずはこどもが大好きで夢中になっている  
あそびを大切にしていきたいと考えています。



# 唐津ルーテルこども園の1日

		保育園部門 (3号認定)		幼稚園部門 (1号認定)	保育園部門 (2号認定)	幼稚園部門 (1号認定)
		0~1歳児	2歳児	満3歳児	3~5歳児	3~5歳児
7:00	預かり・延長保育	保育園始まり			保育園始まり	早朝預かり保育 (7:00~8:00)
7:30		順次登園 身の回りの準備 (持ち物の準備、排せつなど)			順次登園 身の回りの準備 (持ち物の準備、排せつ、体操服に着替える)	
8:00	この時間は学年・発達に合わせたカリキュラムで活動	各クラスで活動			<ul style="list-style-type: none"> <li>・登園後は、それぞれ興味のある遊びを選べるよう複数のあそびのコーナーがあります。</li> </ul>	
8:30		<ul style="list-style-type: none"> <li>・天気の良い日は朝一番の園庭でゆっくりあそびます。</li> <li>・砂場、築山、ブランコ、押し車、3輪カート、鉄棒ぶら下がり、植物・貝殻・虫探し、泥んこ、かけっこなど思い思いに遊びます。</li> </ul>			<ul style="list-style-type: none"> <li>・制作(折り紙、お絵かき、塗り絵、粘土など)</li> <li>・運動あそび(ジャンピングマット、平均台、ボール、なわとびなど)</li> <li>・園庭では泥んこあそび、築山、ブランコ、うんてい、つり輪、太鼓橋、鬼ごっこ、サッカー、植物探しや虫探しなど</li> </ul>	
9:00		おやつ(牛乳orスキムミルク)				
9:30		室内では、ままごと、積み木、ブロック、季節の遊びや制作、わらべうた遊びなど。鉄棒や巧技台など室内でも体を動かして遊べるようにしています。			天気の良い日は園庭で戸外遊び。砂場やブランコ、築山の上り下りや虫探しなど。	
10:00		ゆっくりじっくりあそびます。2歳児は西の浜や近くの公園などバスで自然の中に出かけます。			ゆっくりじっくりあそびます。	
10:30		ゆうぎ室や園庭でしっかり体を動かすサーキット運動遊びやわらべうたあそびなども大好きな活動!			ゆうぎ室や園庭でしっかり体を動かすサーキット運動遊びやわらべうたあそびなども大好きな活動!	
11:00		順次給食準備 給食			順次給食準備 給食 休息	
11:30		担当保育士と、グループ別に給食をいただきます。			<ul style="list-style-type: none"> <li>・自園給食。野菜、魚、肉、フルーツなどバランスのとれたおいしい給食。</li> <li>・年長になるとハッピーランチ!(年3回)ランチビュッフェ形式の食事会も♪</li> <li>・月に1回の弁当の日は、遠足気分♪ 園庭やゆうぎ室、ロビーなどで楽しくいただくこともあります。</li> </ul>	
12:00		0歳児 1対1→1対2~3 1歳児 1対2→1対3→1対4 2歳児 1対3~4→1対5~6				
12:30		食べ方や発達に応じてグループの人数が変わります。一人一人に応じた介助や援助を行います。				
13:00	食事が終わると排せつ、身支度をし、それぞれ自分のコトで午睡(自主睡眠)			午睡(年少・年中) 食後は自由あそび		
13:30				<ul style="list-style-type: none"> <li>・体を休めながら、パズル、積み木、描画、絵本、ままごとなど思い思いの遊びをします。</li> <li>・天気の良い日は休息後に外遊び!</li> </ul>		
14:00	順次起床			順次起床(年少)		
14:30	それぞれのタイミングで起き、排せつや着替えをし、体が目覚めるまでゆっくりあそびながら部屋で過ごします。☆個々の体調や生活リズムに合わせています。			帰りの集まり 今日のこと、明日のこと、わらべうた、絵本など		
15:00	1号預かり保育	おやつ			<ul style="list-style-type: none"> <li>・預かり保育(15:00以降の保育)</li> </ul>	
15:30		焼きおにぎり、クッキー、ふかし芋、ゼリーなど 手作りおやつもあります♪			おやつ、あそび(預かり保育と合同)	
16:00	延長保育(短時間認定)	順次降園				
18:00	延長保育(標準時間認定)	各クラスや縦割り、園庭やゆうぎ室などで好きな遊びをしながらお迎えを待ちます。				
19:00	保育終了	19時までにはお迎えをお願いします。				

## 開園時間及び休園日

	教育・保育時間	休園日
1号認定	8:00~14:30 (7:00~早朝預かり) (預かり~19:00)	土・日・祝日、長期休業日、臨時休園日
2・3号認定	標準時間認定 7:00~18:00(延長~19:00)	日・祝日、年末年始休業日(12/29~1/3) 臨時休園日
	短時間認定 8:00~16:00 (延長7:00~8:00・16:00~19:00)	

☆臨時休園日(11月4日、台風、大雨等の自然災害発生時など緊急を要する場合など)  
避難レベル3(高齢者等避難)発出時は状況を見て休園、早迎え、開園時間の変更などの対応を行います。

## ○施設概要 及び教職員

### (1) 施設

敷地	敷地全体	2046.54㎡	園舎	構造	鉄筋・鉄骨造
	園庭	712.6㎡		延べ面積	1230.25㎡

### (2) 主な設備

設備	部屋数	備考					
乳児室	1室	つぼみ組(0歳児)					
ほふく室	1室	ばら組(1歳児)					
保育室	8室	たんぼ組・ひまわり組(2歳児・満3歳児) はな組・はと組(年少) あい組・ほし組(年中) ひかり組・のぞみ組(年長) ※クラス数は、当該年度の入所人数により変動する場合がある。					
ゆうぎ室	1室	給食室	1室	事務室	1室	トイレ	9室

### (3) 職員の配置状況

職種	職員数	備考
チャプレン	1	
園長	1	
教頭	1	配置に努めるものとする
主幹保育教諭	2	
保育教諭	20	基準を満たした数以上を配置
保育補助員	4	
預かり保育	4	
子育て支援	4	
看護師	1	
栄養士	1	
調理員	3	基準を満たした数を配置
事務主任	1	
事務	1	
運転士	1	
バス添乗員	1	

※ 当園では国が定める基準に基づき、職員を配置しています。

※ 各職員の勤務体系により、勤務日及び勤務時間帯は異なります。

(4) 嘱託医

当園は、以下の医療機関と嘱託医契約を締結しています。

(1)内科

医療機関の名称	脇山内科
医師名	野原 薫

(2) 歯科

医療機関の名称	岩松 歯科
医院長名	竹島 英 顕

(3) 学校薬剤師

機関の名称	べにばな薬局
薬剤師名	渡辺 翔子

○入園・退園等の手続き及び卒園について

**【入園】** 入園については園長の許可を要します。

入園の申込みは以下の認定ごとに分かれて行います。

- ・ 1号認定児(幼稚園部門)…本園に直接入園願書を入園手数料を添えて提出する。  
本園から内定を受けた後、園から居住する市町村に認定を申請し認定書交付後に契約する。  
※入園希望者が多数の場合は、次の方法により選考を行い、園長が入園者を決定する。
  - (1)兄弟姉妹が在園している者。
  - (2)保護者、兄弟姉妹が卒園生の場合。
  - (3)子育て支援枠(めぐみ・にじ)
- ・ 2号認定、3号認定児(保育園部門)…居住する市町村に「保育の必要性」の認定申請し、  
交付された認定証を基に、当園に入園願書を提出し契約する。

**【退園及び利用の終了】** 当園は、以下の場合には保育の提供を終了いたします。

- (1) 利用乳幼児が小学校に就学した時
- (2) 保護者が、児童福祉法又は子ども・子育て支援法に定める支給要件に該当しなくなった時
- (3) その他、利用の継続について重大な支障又は困難が生じた時

**【転園・退園】** 転園、退園又は休園しようとする者は事由を記して保護者から園長に届け出るものとします。

**【卒園】** 本園所定の保育課程を修了した者には修了証書を授与します。



## ○緊急時における対応方法

お預かりしている園児に病状急変等の緊急事態が発生した場合には、保護者の指定する医療機関及び緊急連絡先等へ速やかに連絡を行います。

### 【非常災害時の対応及び施設設備等】

非常時の対応	別途に定める消防計画書等により対応いたします。 ※災害マニュアル・危機管理マニュアル
園舎の耐火構造	耐火建築物
防災設備	・自動火災報知機      ・誘導灯      ・ガス漏れ報知機 ・非常警報装置      ・その他、カーテン、敷物、建具等の防災処理
避難・消火訓練	避難及び消火訓練は、毎月1回以上実施します。

## ○園児の保険について

本園は、日本スポーツ振興センター法に基づく公的給付制度以外に、下記の障害保険に加入しています。

- ・災害共済給付…負傷、疾病の医療費、死亡 1,500～3,000 万円、  
障害見舞金 4,000 万～88 万円
- ・全日私幼連保険…死亡・障害後遺症 112 万円  
PTA 総合保険…死亡 249 万円、入院日額 2,000 円  
賠償責任…施設・事業・活動遂行危険 対人・対物 1,000 万～4 億円  
スクールバス障害保険…死亡 594 万円 入院日額 3,000 円

## ○苦情対応・要望・相談の受付について

当園では、要望・苦情等に係る窓口を以下のとおり設置しています。

当園 ご利用相談窓口 〈ご利用時間 8:30～17:00〉	・窓口担当者 田中貴穂子 ・電話番号 0955-72-2518 F A X 0955-58-9324 担当者が不在の場合は、当園職員までお申し出ください。 ・第3者委員 深川ひろみ 石橋ツギエ
-------------------------------------	--

※当園では、園内に要望・苦情等に係る投函箱（みんなの声）を設置しています。

## ○守秘義務及び個人情報の取り扱いについて

当園は、市が認定した世帯所得に基づく毎月の基本保育料の金額の情報は、給付事務に必要な範囲に限って利用させていただきます。

本園の職員は、業務上知り得た子ども、及びその保護者、子育て支援事業を使用した子ども、及びその家族の秘密を保持します。退職後も同様に秘密保持に努めます。

○費用について ※2024年度を基本にお知らせしております。

◇入園時◇

	0・1歳児	2歳児 (満3歳児)	3歳児	4歳児	5歳児
用品代(道具類)	4,000円程度		8,000円程度	9,000円程度	10,500円程度
制服・カバン・体操服	—	5,000円程度	25,000円程度		
入園時特定負担金(1号認定のみ)	—	施設設備費・整備費・職員研修費として20,000円			

◇毎月◇ ☆園納金の振替口座は佐賀銀行です。

認定区分 項目		0歳児	1歳児	2歳児	3～5歳児		
		3号			2号	1号	
						3～5歳	満3歳
給食費	主食費	—	—	—	1,300円	900円	
(月～金)	副食費 ※	—	—	—	6,000円	3,300円	
(土曜等)	(預かり保育)	—	—	—	—	270円	
月刊絵本代		—	—	—	460円	460円	—
保健衛生費		500円	400円	300円	—	—	300円
父母と教師の会費(P T A)		350円					
口座振替手数料(佐賀銀行)		55円					

※2号の副食費はおやつ代を含みます

☆1・2号副食費は、以下の条件により免除となる家庭もあります。

- ・1号認定児童(教育部門)のうち、父母合計の市民税所得割額が、77,101円未満の世帯の児童。
- ・第3子以降の児童。※ただし第1子、2子を、小学校3年生までの兄弟の範囲内でカウントします。

- ・2号認定児童(保育部門)のうち、父母合計の市民税所得割額が、57,700円未満の世帯の児童。  
※1人親世帯等の場合は77,101円未満
- ・第3子以降の児童。※ただし第1子、2子を、小学校入学前までの兄弟の範囲内でカウントします。

◇その他◇

- 登降園管理費(年額 330円)
- 日本スポーツ振興センター共済掛金(年額 200円)
- 預かり・延長保育・希望購読絵本・誕生会費(年中・年長)・年長宿泊保育代、行事等実費徴収

※上記に掲げるもののほか、特定教育・保育施設の利用において通常必要とされるもの、あるいは教育・保育の質の向上を図る上で、特に必要であると認められるものについては、書面により説明を行い、文書により同意を得た上で徴収する場合があります。

## ◇延長保育・預かり保育について◇

※1時間 100円（日割）

## 【預かり保育】（1号認定のこども）

7 8 9 10 11 12 13 14 15 16 17 1

※7～8時  
預かり保育

教育時間

※15時以降預かり保育

○長期休業日の預かり保育は 1時間100円 給食代270円 おやつ代40円

○1 1時半降園等の場合は、降園時間から預かり保育料（1時間100円）が発生します。

○月極利用は1時間につき1,500円です。（利用申し込み受け付けは前月20日まで）

月極め利用料金（月額）

～16:00	1,500円	～17:00	3,000円	～18:00	4,500円	～19:00	6,000円
--------	--------	--------	--------	--------	--------	--------	--------

## 《1号認定の預かり保育料の無償化について》

利用日数に応じて、月額11,300円 日額450円を上限として、利用料が無償化となります。  
無償化の対象となるためには、「新2号認定」の申請が必要です。

◎利用者は預かり保育料を、一旦園に支払い、必要書類を添えて、唐津市へ請求します。

（償還払い制度といいます）

※**新2号認定とは…1号認定（幼稚園部門）児童が、保護者の就労等の理由により  
預かり保育を利用する方のこと（保育園部門ではありません。）**

## 【延長保育】（2号・3号認定のこども）

7 8 9 10 11 12 13 14 15 16 17

※7～8時

保育短時間認定

※16時以降延

保育標準時間認定

※1

○月極利用は、1時間につき1,500円です。（利用申し込み受け付けは前月20日まで）

※利用料は、毎月の保育料と一緒に銀行口座より引き落としをします。

※日曜日、祝日、年末年始休業日（12/29～1/3）は休みです。

※運動会、遠足など保護者参加の行事がある日は延長保育・預かり保育が休みになる場合があります。

※土曜日等仕事が休みの場合は、家庭保育をお願いします。

※台風・大雨・地震など自然災害等でやむなく臨時休園になる場合があります。

### 令和6年度 保育認定料金表

※令和元年10月以降、変更はございません

◆◇保育所・認定こども園・地域型保育事業等の保育部門を利用する子どもの料金◆◇

各月初日の階層区分	世帯の課税状況等		保育料月額（円）				給食費				多子判定
			2歳以下 (4月1日時点)		3歳以上 (4月1日時点)		2歳以下 (4月1日時点)		3歳以上 (4月1日時点)		
			標準時間	短時間	標準時間	短時間	主食費	副食費	主食費	副食費	
第1	生活保護・里親世帯		0	0	0	0	0	0	0	0	保育料・副食費・・・ 多子判定し 年齢に関係 なく判定 (全員無償)
第2	2-1 市民税非課税(★)		0	0	0	0	0	0	0	0	
	2-2 市民税非課税	1子	0	0	0	0	0	0	0	0	
		2子	0	0	0	0	0	0	0	0	
3子		0	0	0	0	0	0	0	0		
第3	3-1 市民税所得割額(★) 48,600円未満	1子	8,600	8,600	0	0	0	0	0	0	
		2子	0	0	0	0	0	0	0	0	
		3子	0	0	0	0	0	0	0	0	
	3-2 市民税所得割額 48,600円未満	1子	18,500	18,300	0	0	0	0	0	0	
		2子	9,250	9,150	0	0	0	0	0	0	
		3子	0	0	0	0	0	0	0	0	
第4	4-1 市民税所得割額(★) 48,600円以上 77,101円未満	1子	8,600	8,600	0	0	0	0	0	0	
		2子	0	0	0	0	0	0	0	0	
		3子	0	0	0	0	0	0	0	0	
	4-2 (A) 市民税所得割額 48,600円以上 57,700円未満	1子	27,000	26,600	0	0	0	0	0	0	
		2子	13,500	13,300	0	0	0	0	0	0	
		3子	0	0	0	0	0	0	0	0	
4-2 (B) 市民税所得割額 57,700円以上 97,000円未満	1子	27,000	26,600	0	0	0	0	0	0		
	2子	13,500	13,300	0	0	0	0	0	0		
4-3 市民税所得割額(★) 77,101円以上 97,000円未満	1子	27,000	26,600	0	0	0	0	0	0		
第5	市民税所得割額 97,000円以上 169,000円未満	1子	38,200	37,600	0	0	0	0	0	0	
		2子	19,100	18,800	0	0	0	0	0	0	
		3子	0	0	0	0	0	0	0	0	
第6	市民税所得割額 169,000円以上 301,000円未満	1子	50,800	50,000	0	0	0	0	0	0	
		2子	25,400	25,000	0	0	0	0	0	0	
		3子	0	0	0	0	0	0	0	0	
第7	市民税所得割額 301,000円以上 397,000円未満	1子	60,400	59,400	0	0	0	0	0	0	
		2子	30,200	29,700	0	0	0	0	0	0	
		3子	0	0	0	0	0	0	0	0	
第8	市民税所得割額 397,000円以上	1子	70,400	69,300	0	0	0	0	0	0	
		2子	35,200	34,650	0	0	0	0	0	0	
		3子	0	0	0	0	0	0	0	0	

#### 【表の見方】

- 階層区分は、R6年4月からR6年8月はR5年度の市民税所得割額、R6年9月から翌年3月はR6年度の市民税所得割額により判定します。  
※R5年度市民税はR4年中(1月～12月)の所得、R6年度市民税はR5年中(1月～12月)の所得が関係します。
- 年齢は、4月1日時点の年齢で判定します。
- 表中の(★)は、ひとり親世帯(児童扶養手当の認定があることが条件です)及び在宅障がい者がいる世帯が該当します。
- 市民税所得割額を計算する際、調整控除及び税額調整額以外の税額控除(住宅借入金等特別税額控除、配当控除、寄附金税額控除等)を適用する前の所得割額で判定します。
- 表中の(◆)は、主食費及び副食費が有料である場合、利用施設毎に料金が異なることを意味します。主食費及び副食費の金額を知られたい場合は、利用施設にお問い合わせください。
- 多子判定(1子、2子、3子の判定)のルールは、次のように階層区分に応じて異なります。なお、表中の(●)に関し、「就学前」とは「小学校に入る前」を意味します。  
  - <保育料算定時>
    - 第1階層～第4-2(A)階層の場合は、年齢に関係なく判定。
    - 第4-2(B)～第8階層の場合は、小学6年生までの範囲内で、最年長の子どもから順に1子、2子、3子と判定。  
※第3子以降は全て「3子」とします。
  - <副食費算定時>
    - 第1階層～第4-2(A)階層の場合は、全員無償なので、多子判定しない。
    - 第4-2(B)～第8階層の場合は、就学前子どもの範囲内で、最年長の子どもから順に1子、2子、3子と判定。  
※第3子以降は全て「3子」とします。

※詳細は 唐津市 こども家庭課へお尋ねください。

## 2025年度（R7） 園児募集要項

	区 分	年 齢		利用定員	募集人員	
保育部門	3号認定	0歳児	2024年(R6)4月2日 ~		6名	6名
		1歳児	2023年(R5)4月2日 ~	2024年(R6)4月1日	12名	6名
		2歳児	2022年(R4)4月2日 ~	2023年(R5)4月1日	16名	5名
	2号認定	3歳児	2021年(R3)4月2日 ~	2022年(R4)4月1日	60名	若干名
		4歳児	2020年(R2)4月2日 ~	2021年(R3)4月1日		若干名
		5歳児	2019年(H31)4月2日 ~	2020年(R2)4月1日		若干名
幼稚園部門	1号認定	満3歳児	2022年(R4)4月2日 ~	2023年(R5)4月1日	60名	10名
		3歳児	2021年(R3)4月2日 ~	2022年(R4)4月1日		8名
		4歳児	2020年(R2)4月2日 ~	2021年(R3)4月1日		若干名
		5歳児	2019年(H31)4月2日 ~	2020年(R2)4月1日		若干名

### 入園までの流れ

**2024年10月1日～ 入園案内・願書配布**

#### 1号認定（幼稚園部門）

※新2号認定希望の方はこちら

2024年  
【11月初旬】

**11月1日（金）願書受付（利用者→園）**

8時30分～12時00分  
※一次締め切り  
定員に満たない場合は、順次受付。  
※入園願書の記入・押印をし、  
手数料1,000円を添えて園に提出



【11月初旬】 ○入園内定通知（園→利用者）

【11月中旬】 親子面談・入園内定（園→利用者）

【12月初旬】 支給認定申請書・必要書類を提出。  
（利用者→園→市）

2025年

【2月初旬】

【2月上旬】 入園準備説明会

【2月中旬】

【2月下旬】

【3月中旬】

入園前健康診断（1～3号認定合同）

#### 2・3号認定（保育園部門）

**11月18日（月）入園申込開始（利用者→市）**

- ①市役所子育て支援課に必要書類を提出。  
（利用者→市）
- ②当園に入園願書提出。（利用者→園）

※入園願書は当園事務室にございます

#### ※2025年度の2・3号認定入所申込の日程

- 第1次受付；11月18日（月）～12月6日（金）
- 第2次受付；12月9日（月）～1月31日（金）
- 第3次受付；2月3日（月）～2月28日（金）

※唐津市役所 こども家庭課にて受付



唐津市において保育の必要性の認定  
定員を上回る場合は、利用調整

施設利用内定（市→利用者）

親子面談・入園内定（園→利用者）

入園準備説明会

※利用者負担額等決定通知書は、3月中に各家庭に唐津市より送付される予定です。